

# 000 000 000

'00. 00 00 00'의 000 00 000 00 0000. 000 00 00 0 00, 00 0 0000 00 000 00 00 0000. 000 000 000 00000 0 00 000 00000 00000, 000 000 000 0 00 000 000 00 00000 000 0 0 00 000 000 00000.

0000 '00 00' 00 '00'00 00 0 000 0000 000 000000. '00 00'0 00 0 00 0000 000 00 000 000 0000 0000 0000 0000. 0000 '00'000 00 0000 00 0 00 00 0 0000. 000 0 0000 00 000 000000 000 000000, 00 000 0000 0 000 0 00 000, 00 000 0000. 000 000 000 00 000 000.

'00'000 0000 0000 0000 00 000 000 00 00, 0000 0000 00 000 00, 0000 0000 00 00 000 000000 0000 00 0 000 0000 00, 00 0 0 00 00 000000 00, 00 00 00 000 0000. 0 00000000 '00' 00 'landscape'0 00 0 000 00 0000 0000 '00'0 00 000 000000 000 00 00 0 0000. 000, 0 00 000000 00 000, 000 0000 0 000000 0 00, 0000 0000 0000 0000 '0 0' 000 00 000000 00000000 00000000.

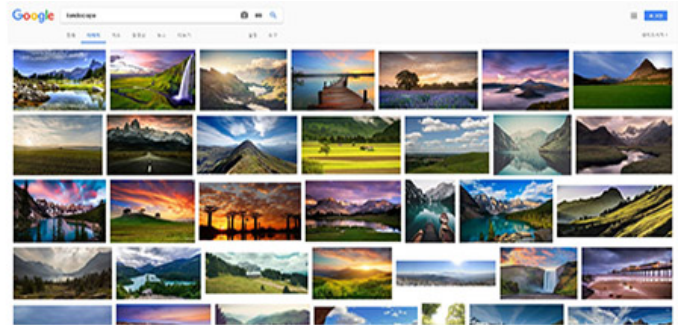
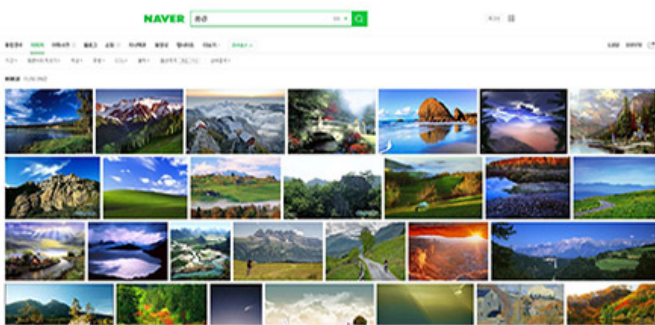

네이버(좌)와 구글(우)에서 '풍경', 'landscape'로 검색한 이미지들

00 0, 000 000 000 000 00 00 00 00 '00'0 00 00 000 0000 00, 000 000 0000 00 0000. 000 '0000'0 '000'0 000 0000000. '0000'0 "0000 0 000 000 000 00" 0000, 0000 "000000 000 0", "00 000 0000 000 0", "000 0000 0000 00 00 0", "000 0000 00 0" 000 000000. 000 00 0 000 "000 000000 000 0 00 000, 00 000 000000 000 0 00" 0000 000 0. 0000 000 000 000 000 000 000. "00 000 000 00 000, ...(00)... 00 0 00 000 000 0000 000 0 0 000 000000 000 0000 000 ... (00)... 000 00 0 00 000 00, 000 00 000 000 000000 000 00000." 000 '00'0 00 000 0000 000000 00 0 00 000 000 0000. 000 000 00 000 000 000 00 000

이러한 움직임은 19세기 말, 20세기 초에 이르러서야 본격적으로 나타났다.

20세기 초에 이르러서야 '자연주의'라는 이름이 붙여진 이 움직임은, 사실주의를 넘어서, 자연의 아름다움을 찬양하고, 자연의 질서를 존중하며, 자연의 조화를 추구하는 데 중점을 두었다. 이 움직임은 19세기 말에 시작된 사실주의와 20세기 초에 나타난 인상주의와 밀접한 관련이 있다.

19세기 말에 시작된 사실주의는, 사실주의를 넘어서, 자연의 아름다움을 찬양하고, 자연의 질서를 존중하며, 자연의 조화를 추구하는 데 중점을 두었다. 이 움직임은 19세기 말에 시작된 사실주의와 20세기 초에 나타난 인상주의와 밀접한 관련이 있다. 20세기 초에 나타난 인상주의는, 사실주의를 넘어서, 자연의 아름다움을 찬양하고, 자연의 질서를 존중하며, 자연의 조화를 추구하는 데 중점을 두었다. 이 움직임은 19세기 말에 시작된 사실주의와 20세기 초에 나타난 인상주의와 밀접한 관련이 있다. 19세기 말에 시작된 사실주의는, 사실주의를 넘어서, 자연의 아름다움을 찬양하고, 자연의 질서를 존중하며, 자연의 조화를 추구하는 데 중점을 두었다. 이 움직임은 19세기 말에 시작된 사실주의와 20세기 초에 나타난 인상주의와 밀접한 관련이 있다.



존 컨스터블의 대표작 건초수레(Hay Wain, 1812).  
(출처 : Wikimedia Commons (<https://commons.wikimedia.org/>))

1900년대 초반 '자연의 아름다움'을 주제로 한 사진들은, 1910년대 초반에 이르러서야 본격적으로 대중적으로 알려지게 되었다. 이 시기에 '자연의 아름다움'을 주제로 한 사진들은, 1910년대 초반에 이르러서야 본격적으로 알려지게 되었다. 이 시기에 '자연의 아름다움'을 주제로 한 사진들은, 1910년대 초반에 이르러서야 본격적으로 알려지게 되었다.

이 시기에 '자연의 아름다움'을 주제로 한 사진들은, 1910년대 초반에 이르러서야 본격적으로 알려지게 되었다. 이 시기에 '자연의 아름다움'을 주제로 한 사진들은, 1910년대 초반에 이르러서야 본격적으로 알려지게 되었다.

이 시기에 '자연의 아름다움'을 주제로 한 사진들은, 1910년대 초반에 이르러서야 본격적으로 알려지게 되었다. 이 시기에 '자연의 아름다움'을 주제로 한 사진들은, 1910년대 초반에 이르러서야 본격적으로 알려지게 되었다.



안셀 아담스의 작품 중 Moon and Half Dome(좌), Golden Gate Before the Bridge(우).  
 (출처 : The Ansel Adams Gallery (<http://anseladams.com/>))

이 시기에 '자연의 아름다움'을 주제로 한 사진들은, 1910년대 초반에 이르러서야 본격적으로 알려지게 되었다. 이 시기에 '자연의 아름다움'을 주제로 한 사진들은, 1910년대 초반에 이르러서야 본격적으로 알려지게 되었다.

이 시기에 '자연의 아름다움'을 주제로 한 사진들은, 1910년대 초반에 이르러서야 본격적으로 알려지게 되었다. 이 시기에 '자연의 아름다움'을 주제로 한 사진들은, 1910년대 초반에 이르러서야 본격적으로 알려지게 되었다.

이 영상은 인천국제공항의 현대적이고 웅장한 건축 디자인을 보여줍니다. 이 건물은 단순한 구조를 넘어, 기능과 미학을 결합한 혁신적인 건축의 정수를 보여줍니다. 특히, 건물 외벽의 유리 패널은 빛과 바람에 따라 끊임없이 변하는 모습을 보여줍니다. 이는 인천국제공항이 단순한 교통의 중심이 아닌, 세계적인 랜드마크로 자리매김하고 있음을 상징합니다.

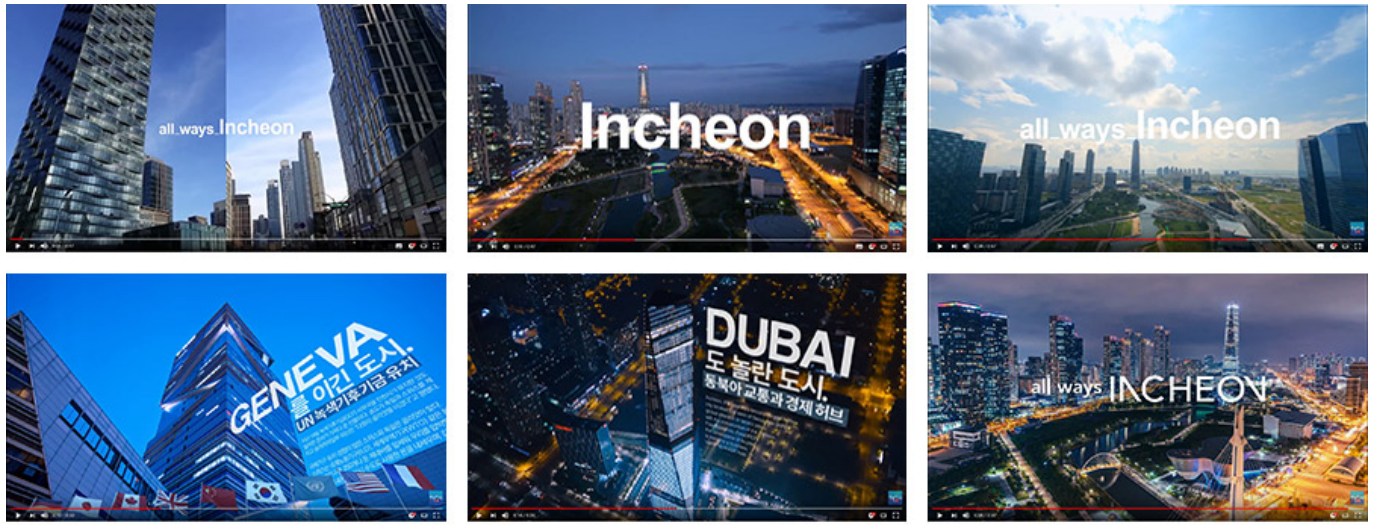

“All Ways Incheon” 홍보 영상 속의 송도국제도시  
(출처 : Youtube '라이브소셜방송온통인천')

이 영상은 송도국제도시의 미래지향적인 도시 계획을 보여줍니다. 이 도시는 자연과 도시를 조화롭게 결합한 친환경 도시의 모범 사례입니다. 특히, 도시 내의 녹지 공간과 친환경 건축물은 시민들의 삶의 질을 높이고, 환경을 보호하는 데 기여하고 있습니다. 또한, 이 도시는 첨단 기술을 접목한 스마트 시티로 발전하고 있으며, 이는 인천국제공항과 함께 인천을 세계적인 도시로 만드는 데 중요한 역할을 하고 있습니다.





2009 인천세계도시축전  
Global Fair & Festival 2009 Incheon, Korea

2009.8.7-2009.10.25

장소\_ 송도국제도시 제3공구 일대, 센트럴파크, 루오로우사리, 송도컨벤시아 외 인천시 전역

주최\_ 인천광역시

주관\_ 인천세계도시축전조직위원회

[www.incheonfair.org](http://www.incheonfair.org)



송도 인천타워를 이용하여 디자인한 인천도시문화축전 홍보물 표지  
(출처: 오마이뉴스)

□□□ □□□□□ □□ □□ □□ □□□ □□□ □□□□. □□□ □□□□□□□ □□□ □□□□□□, □□□□ □□□ □□□□ □□□□ □□□□ □□ □□□□ □□ □□□ □□ □□ □□ □□□ □□□□□, □□□□ □ □□□ □□□□□ □□.□□□□□ □□□□ □□□ □□□□ □□□□. □□□□ □□ □□, □□ □□□□ □□ □□□ □□□ □□□ □□□ □□□□ □□□□ □□□ □□ □□□□. □□□ □□□ □□□□ □□□□ □□□, □ □□ □□ □□ □□□□ □□□□, □□ □□□□ □□□□□ □□ □□□ □□□□ □□□□ □□□ □□□□ □□ □.

□, □□□□/ □□□ □□□□□□□□

[□□□□]

□□□(2006). □□□□, □□□ □□□□. □□□□ □□□

□□□ □□□. □□□ □(1997). □□□ □□. □□

□□□(2005). □□□□□□ □□□ □□. □□□ □□. 6

□□□(2003). 19~20□□ □□□ □□ □□□ □□ □□□. □□□ □□. 63

Youtube '□□□□□□□□□□' (□□□□▶)

# □□□□ □□□ □□□□

‘□□. □□ □□ □□’□ □□□ □□ □□ □□ □□□□. □□□ □□ □□ □ □□, □□ □ □□□□ □□ □□ □□ □□ □□□□. □□□ □□ □□ □□□□□ □ □□ □□ □□□□ □□□□□, □□□ □□ □□ □ □□ □□ □□ □□ □□ □□ □ □ □□ □□ □□ □□□□.

---

2016□ □□□ □□□ 300□□ □□□ □, □□□ □□ □□□ □ □□ □□ □□ □□ □□□□□. □ □□□□ □□□□ □□ □□ □□□ □□□□□. 300□ □□ □□ □□□ □□□ □□□□□ □□ □□□□□, TV□ □□ □□ □□ □□, □□ □□□□□ □□, □□ □□ □□ □ □□ □□ □□ □ □□□.

□□□□□□ □□ □□□ □□ □□ □□ □□ □□ □□□□. □□ □□ □□ □□ □□□ □ □□□ □□, □□□□□ □□□□ □□ □□ 300□ □□ □□□□. □□□ □□□□ □□ □□ □ □□ □□ □□□□ □□□□, □□ 300□□ □□ □□ □□ □□ □□□□□ □□□□. □□□ □ □□ □□ 300□ □ □□ □□ □□□□□□.

□□ □□ □□□□□, □□□ □□ 300□ □ □□□ □□ □□ □□ □□ □□ □□ □□ □□, □□ □ □ □□□□ □□ □□ □□ □□ □□ □□ □□ □□□□, □□□ □□□ □□ □□□ □□ □□ □□□ □□ □□ □□□□ □□ □ □□ □□□□. 1990□□□ 2010□□□□, □□□□ □□ 5 □ □□ □□ 84□ □□ 31□□ □□ □□ □□□□□□. □ □ □□□□ □□ □□ 56□□□, □□ □□ 29□ □□ □□ □□□□□□. □□ □□□ □□ □□ □□ □ 230□ □□ □□ □□ □□ □□□□ □□ □□ □□ □□ □□ □□ □□ □□□□, □□□□ □□ □□□□ □□ □□□□ □□ □ □□ □□□ □□ □□ □□, □□ □□ □□ □□ □□ □□ □□ □□ □□, □ □□ □□ □□ □ □□ □□ □□ □□□□. □□ □, □ □□□□ □□□□ □□□□ □□□□ □□□ □□□ □□□□ 300□ □□ □□ □□□□ □□ □□ □□□□□.

□□□ □□□ □□ □ □□ □□ □□ □□□ □□□□. 2015□ 11□ □□ □□ 2030□ □□□□□ □ □□□□ □□□ □□□ □□ □□ □□ □□ □□□□□□. □□□ □□ ‘□□□ □□(Shrinking city)’□□□. □ □□□□□ □□ □□ □□ □□□ □□□ □□□ □□ □□ □□ □□□□□ □□□□ □□ □□ □□□□.

□□□□ □□□□, □□□□□ □□ □□ □□ □□ □□□ ‘□□□□’□ □□ □□□ □□□ □□□□□. □□

인구 감소 현상이 나타나고 있다. 특히 고령 인구의 증가, '유소년 인구가 감소'로 나타나는 등 인구구조의 변화가 뚜렷하다. '유소년 인구가 감소'로 나타나는 등 인구구조의 변화가 뚜렷하다. '유소년 인구가 감소'로 나타나는 등 인구구조의 변화가 뚜렷하다. '유소년 인구가 감소'로 나타나는 등 인구구조의 변화가 뚜렷하다. '유소년 인구가 감소'로 나타나는 등 인구구조의 변화가 뚜렷하다.

이러한 인구구조의 변화는 '유소년 인구가 감소'로 나타나는 등 인구구조의 변화가 뚜렷하다. '유소년 인구가 감소'로 나타나는 등 인구구조의 변화가 뚜렷하다. '유소년 인구가 감소'로 나타나는 등 인구구조의 변화가 뚜렷하다. '유소년 인구가 감소'로 나타나는 등 인구구조의 변화가 뚜렷하다. '유소년 인구가 감소'로 나타나는 등 인구구조의 변화가 뚜렷하다.

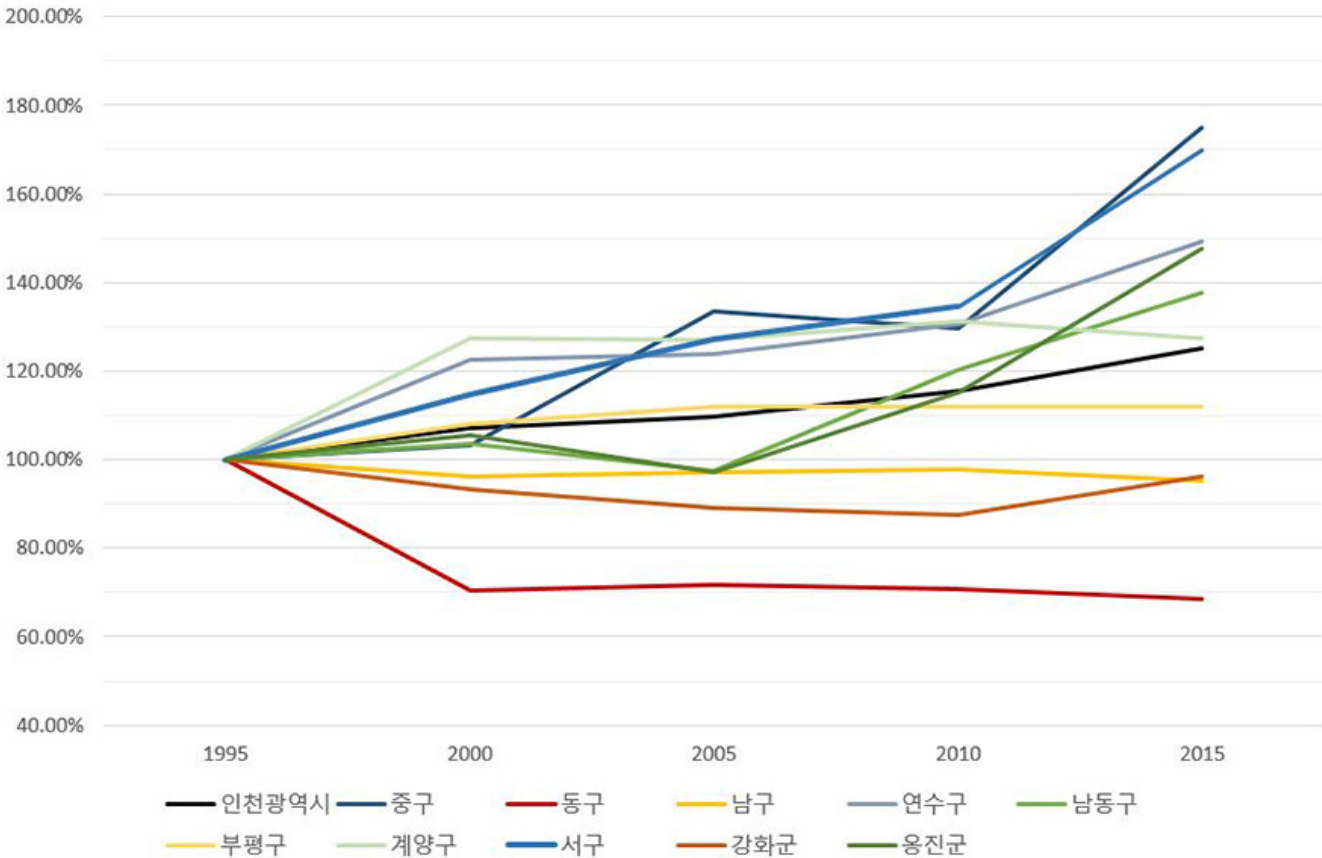

<그림 1> 1995년~2015년 인천광역시 각 구·군별 인구 변화 (1995년 100% 기준, 국가통계포털/인구총조사 재가공)

인구구조의 변화는 '유소년 인구가 감소'로 나타나는 등 인구구조의 변화가 뚜렷하다. '유소년 인구가 감소'로 나타나는 등 인구구조의 변화가 뚜렷하다. '유소년 인구가 감소'로 나타나는 등 인구구조의 변화가 뚜렷하다. '유소년 인구가 감소'로 나타나는 등 인구구조의 변화가 뚜렷하다. '유소년 인구가 감소'로 나타나는 등 인구구조의 변화가 뚜렷하다.

<그림 2> 2016년 인천광역시 각 구·군별 공사 수 (국가통계포털/주택총조사 재가공). 이 그래프는 인천광역시 내 10개 구·군별 2016년 공사 수를 보여줍니다. 부평구와 남동구가 가장 많은 공사를 기록했으며, 각각 9,394건과 8,571건입니다. 서구는 7,001건, 남구는 4,797건, 남동구는 4,519건, 연수구는 4,328건, 강화군은 3,495건, 동구는 1,953건, 그리고 용진군은 974건입니다. 전체적으로 2015년 대비 6.5% 증가했습니다.

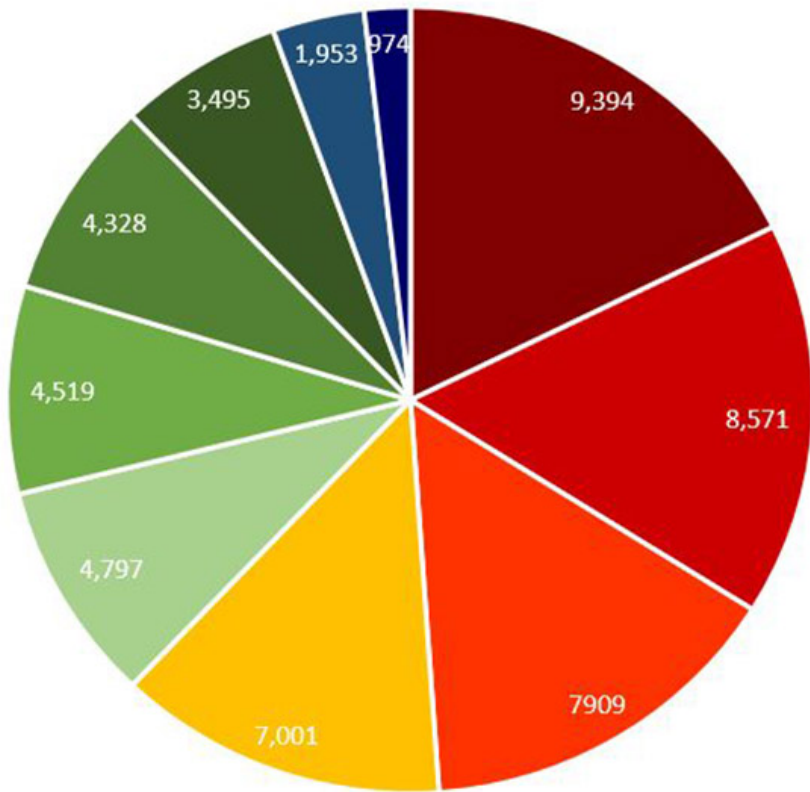

■ 남구 ■ 부평구 ■ 남동구 ■ 서구 ■ 중구 ■ 계양구 ■ 연수구 ■ 강화군 ■ 동구 ■ 용진군

<그림 2> 2016년 인천광역시 각 구·군별 공사 수 (국가통계포털/주택총조사 재가공)



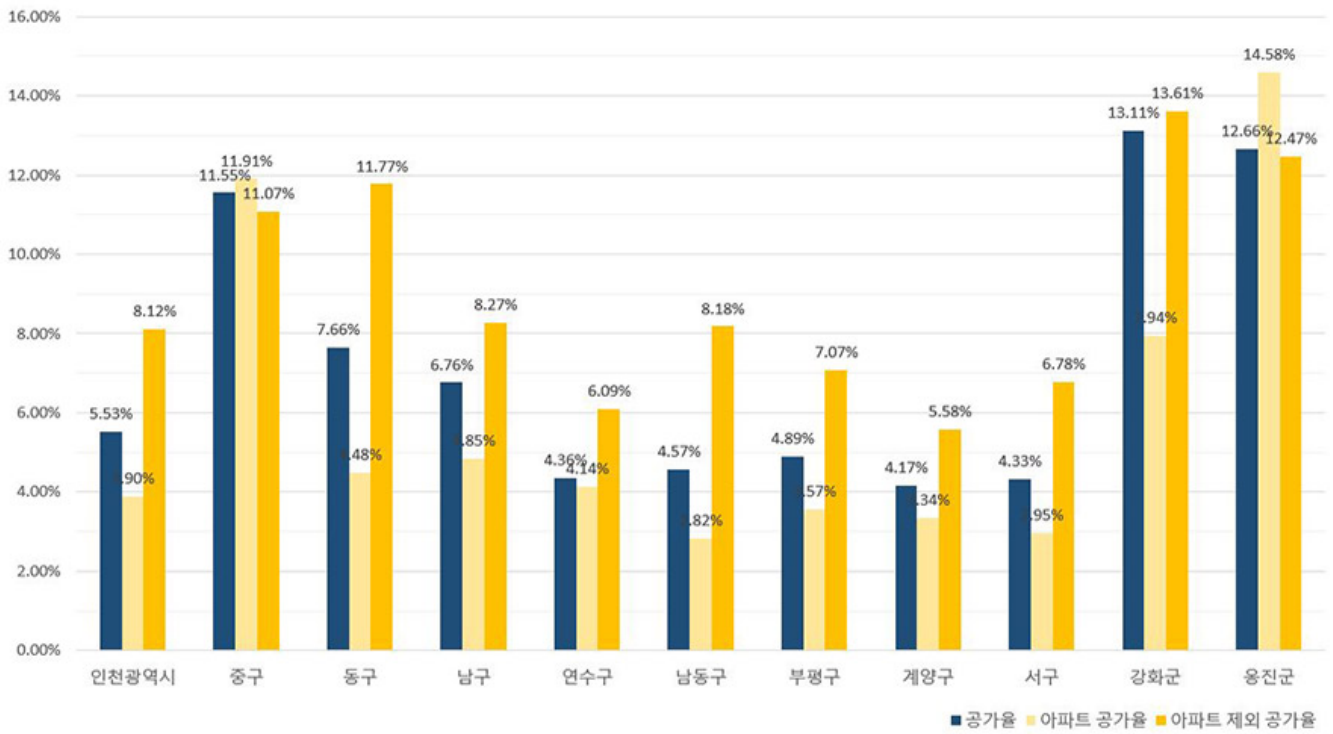

<그림 3> 2016년 인천광역시 각 구·군별 공가 비율 (국가통계포털/주택총조사 재가공)

공공주택 공급을 위한 노후도 기준을 설정하는 것은 노후주택의 효율적인 관리와 주거환경의 개선을 위한 중요한 과제이다. <그림 4>는 노후도별 공공주택 공급 비중을 나타내며, 노후도 5년 미만 주택의 공공주택 공급 비중이 상대적으로 높게 나타났다. 특히, 노후도 5년 미만 주택의 공공주택 공급 비중은 30% 이상인 구·군을 확인할 수 있다. 이는 노후주택의 공공주택 공급을 위한 노후도 기준 설정이 노후주택의 효율적인 관리와 주거환경의 개선을 위한 중요한 과제임을 시사한다.

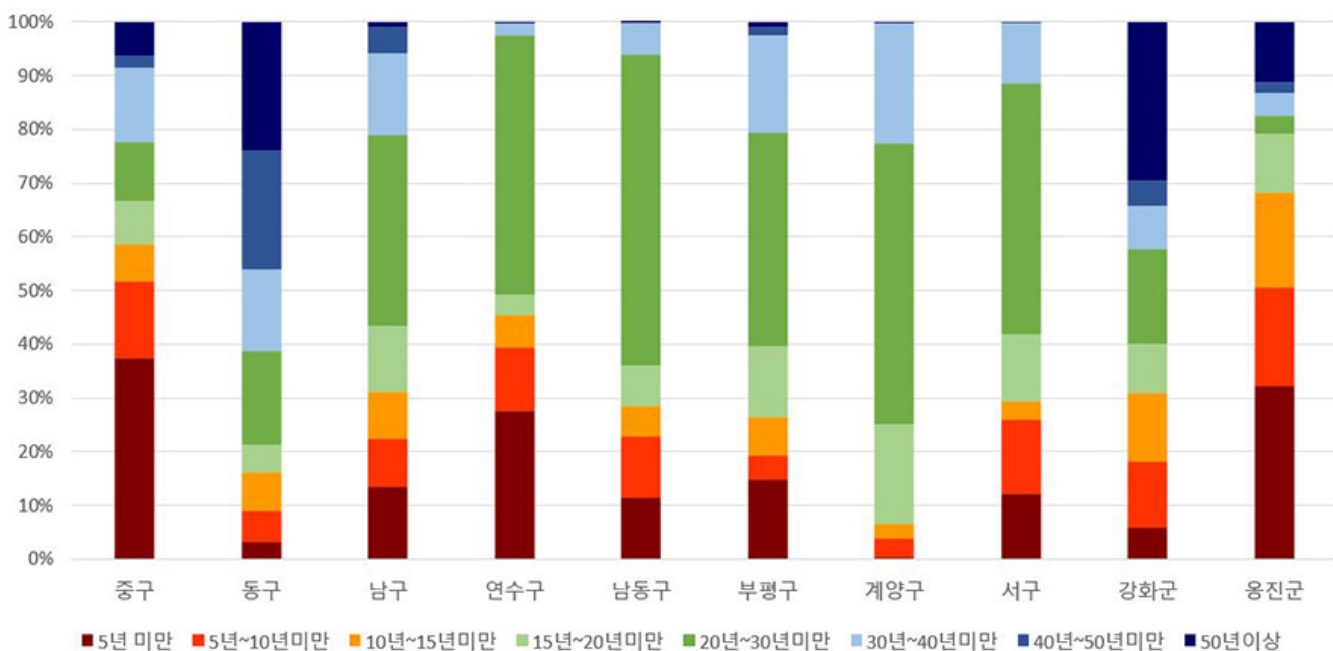

<그림 4> 2016년 인천광역시 각 구·군별 공가의 노후도 (국가통계포털/주택총조사 재가공)

በጊዜ ላይ የሚገኝ የጥያቄ ሰነድ በጥቅምት 2030 ዓ.ም. ለሚደረግ የጥያቄ ሰነድ ማሻሻያ ስራ ላይ ይገኛል። 'የጥያቄ' ሰነድ ለሚደረግ የጥያቄ ሰነድ ማሻሻያ ስራ ላይ ይገኛል። ጥያቄ ሰነድ ለሚደረግ የጥያቄ ሰነድ ማሻሻያ ስራ ላይ ይገኛል።

የጥያቄ ሰነድ ማሻሻያ ስራ ለሚደረግ የጥያቄ ሰነድ ማሻሻያ ስራ ላይ ይገኛል። ጥያቄ ሰነድ ለሚደረግ የጥያቄ ሰነድ ማሻሻያ ስራ ላይ ይገኛል። ጥያቄ ሰነድ ለሚደረግ የጥያቄ ሰነድ ማሻሻያ ስራ ላይ ይገኛል። ጥያቄ ሰነድ ለሚደረግ የጥያቄ ሰነድ ማሻሻያ ስራ ላይ ይገኛል።

የጥያቄ ሰነድ ማሻሻያ ስራ ለሚደረግ የጥያቄ ሰነድ ማሻሻያ ስራ ላይ ይገኛል። ጥያቄ ሰነድ ለሚደረግ የጥያቄ ሰነድ ማሻሻያ ስራ ላይ ይገኛል። ጥያቄ ሰነድ ለሚደረግ የጥያቄ ሰነድ ማሻሻያ ስራ ላይ ይገኛል። ጥያቄ ሰነድ ለሚደረግ የጥያቄ ሰነድ ማሻሻያ ስራ ላይ ይገኛል።

በጊዜ ላይ የሚገኝ የጥያቄ ሰነድ በጥቅምት 2030 ዓ.ም. ለሚደረግ የጥያቄ ሰነድ ማሻሻያ ስራ ላይ ይገኛል። ጥያቄ ሰነድ ለሚደረግ የጥያቄ ሰነድ ማሻሻያ ስራ ላይ ይገኛል። ጥያቄ ሰነድ ለሚደረግ የጥያቄ ሰነድ ማሻሻያ ስራ ላይ ይገኛል። ጥያቄ ሰነድ ለሚደረግ የጥያቄ ሰነድ ማሻሻያ ስራ ላይ ይገኛል።

የጥያቄ ሰነድ ማሻሻያ ስራ ለሚደረግ የጥያቄ ሰነድ ማሻሻያ ስራ ላይ ይገኛል። ጥያቄ ሰነድ ለሚደረግ የጥያቄ ሰነድ ማሻሻያ ስራ ላይ ይገኛል። ጥያቄ ሰነድ ለሚደረግ የጥያቄ ሰነድ ማሻሻያ ስራ ላይ ይገኛል። ጥያቄ ሰነድ ለሚደረግ የጥያቄ ሰነድ ማሻሻያ ስራ ላይ ይገኛል።

ጊ, ሰነድ/ ሰነድ ማሻሻያ

[ጥያቄ]

ጥያቄ, ሰነድ. 2014. ሰነድ ማሻሻያ ስራ ላይ ይገኛል። ሰነድ  
ጥያቄ ሰነድ. 2017. ሰነድ ማሻሻያ ስራ ላይ ይገኛል። ሰነድ Brief. 616.  
ጥያቄ. 2017. ሰነድ ማሻሻያ ስራ ላይ ይገኛል። ሰነድ. 30(2)  
ጥያቄ. 2006. ሰነድ ማሻሻያ ስራ ላይ ይገኛል። ሰነድ. 8(2)  
ጥያቄ ሰነድ(ጥያቄ▶)  
ጥያቄ ሰነድ(ጥያቄ▶)

---

# 00 00 00, 000 00 00.

'00. 00 00 00'0 000 00 000 00 0000. 000 00 00 0 00, 00 0 0000 00 000 00 00 0000. 000 000 000 00000 0 00 000 00000 00000, 000 000 000 0 00 000 000 00 0000 000 0 0 00 000 000 0000.

---

0000 0000 00 000 00000, 300 0 000 000 000 000 00000. 00 00, 00 0, 00 0. 000 000 00000 000 0, 000 00000 000 000 000 0000 000 '00 00 00'00000. 000, 00000 000 00000 00 000 00000 "All ways INCHEON" 000. 18830 00 00 0 1500 000 000 0000000 000 000000 00000, 00000 00 000 000 00 00000 00000 0 00000. 2100 000 000 000 00000 00 0000 00 0 00000, 000000 000 00000000 00 00 00 000 000 00000.

000 000000 000 000 00 000 000000. 0000000 00000 00000 000 00000 00 0 00 000 00000, 000 0000000. 00000 000 000 00, 000 000 000 000 000 000 0000000000. 000 00000 000000 0 000 00 00 00 00 02000 000 000 0 000. 000 00 00000 000 00000, 000 00 00000 000 000 000 00000 0000000. 000 00000 000 00 000 00 000 000 000 00000. 00 2014000 000000000 0 000 00000 00000 000 '00000 00'00 00000 00000 00000.

00 000000 000 000 000 00 000, 000 000 00000 00 000 000 00000 000 00000 000000. 0 00000 00000 000 00000 000 000 000 00 000 000000 000.

00 00000 00000 000 00, 00000 000 000 00 000 00 000 00000 000 0 000 000 000 00 0000000. 000 0 000000, 0 000000 000 000 00000. 000 00000 0 00000 0 0000000 000 00 00 '0000'00 000 00000 00 000 000000 000 00 '00 00 00'0 '0000 000000'0 00000, '0000 00'0 0000000. 180000 00 00 00 00000 00 00000 18710 0000 0000 00 00 000 0000 0 00000000 0 000 00 000 00 00000 000 00 000 000 00000 000000. 000 00000 00000 000 00 00 00000 00 00 000000 00 00 0000000. 000 0 000 000 000000, 00000 00000, 000 00000 00 00 0 00 000 00 0000000. 0 00 0000 00 0 00 00, 0 '00 000000000000'0 000 0000 00 00 00 0 00 0000000000. 000 0000000 000, 000 0000 00 00, 00, 00, 000 00 00 000 000 000 000 000 000 0000. 00

이러한 도시 계획은 '도시 계획'의 중요한 부분이다.

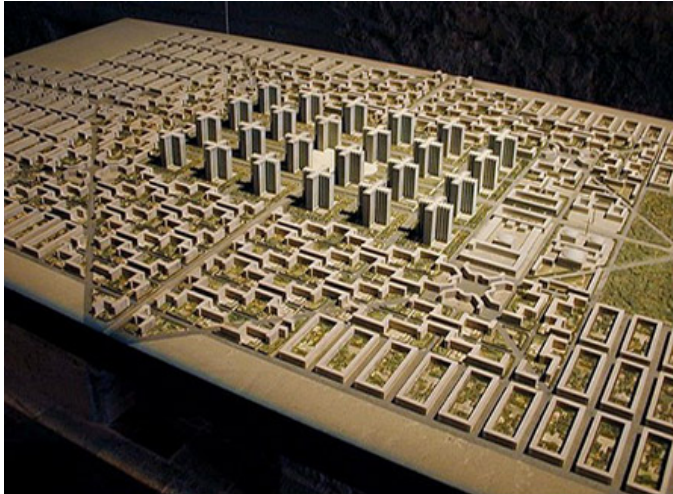

르 코르뷔제의 빛나는 도시  
출처 : Archdaily

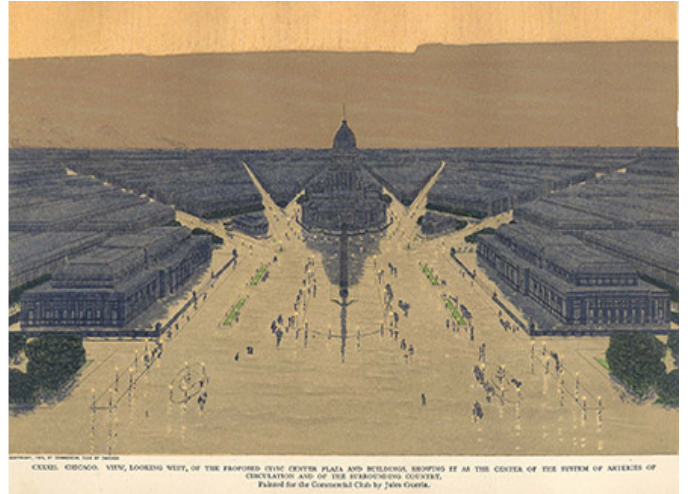

1909년 시카고 계획의 중앙 광장 부분 투시도  
출처 : Chicago Architecture Foundation

도시 계획은 도시의 형태와 기능을 결정하는 중요한 요소이다. 도시 계획은 도시의 공간 구조, 교통 체계, 공공 시설, 환경 보호 등을 고려하여 도시의 질을 높이고 시민의 삶의 질을 향상시키는 데 기여한다. 또한, 도시 계획은 도시의 지속 가능한 성장을 위한 기반을 마련하는 데도 중요하다. 도시 계획은 도시의 미래를 위한 중요한 도구이다.

도시 계획은 도시의 공간 구조, 교통 체계, 공공 시설, 환경 보호 등을 고려하여 도시의 질을 높이고 시민의 삶의 질을 향상시키는 데 기여한다. 또한, 도시 계획은 도시의 지속 가능한 성장을 위한 기반을 마련하는 데도 중요하다. 도시 계획은 도시의 미래를 위한 중요한 도구이다.

도시 계획은 도시의 형태와 기능을 결정하는 중요한 요소이다. 도시 계획은 도시의 공간 구조, 교통 체계, 공공 시설, 환경 보호 등을 고려하여 도시의 질을 높이고 시민의 삶의 질을 향상시키는 데 기여한다. 또한, 도시 계획은 도시의 지속 가능한 성장을 위한 기반을 마련하는 데도 중요하다. 도시 계획은 도시의 미래를 위한 중요한 도구이다.



도쿄의 나카메구로(좌)와 가나가와의 가마쿠라(우)의 골목길. (출처: 일본관광청)

관광객은 도시의 다양한 모습을 경험할 수 있는 기회를 얻는다. 또한, 도시의 문화와 역사를 이해할 수 있는 기회를 얻는다.

도시 관광은 다양한 형태로 이루어진다. 예를 들어, 도시의 역사적 유적을 방문하거나, 도시의 문화 행사를 관람하거나, 도시의 자연 경관을 감상하는 등 다양한 형태로 이루어진다. 또한, 도시의 다양한 모습을 경험할 수 있는 기회를 얻는다. 또한, 도시의 문화와 역사를 이해할 수 있는 기회를 얻는다.

도시 관광(seeing)과 여행(travel)은 도시를 방문하는 다양한 형태를 포함한다. 예를 들어, 도시의 역사적 유적을 방문하거나, 도시의 문화 행사를 관람하거나, 도시의 자연 경관을 감상하는 등 다양한 형태로 이루어진다. 또한, 도시의 다양한 모습을 경험할 수 있는 기회를 얻는다. 또한, 도시의 문화와 역사를 이해할 수 있는 기회를 얻는다.





이 글에서는 서울 곳곳에 위치한 서울의 과거와 현재를 소개합니다. 서울은 오랜 역사를 가진 도시이며, 다양한 문화와 전통을 자랑합니다. 특히 서울의 근현대사는 한국 사회의 발전을 대변하고 있으며, 도시의 성장과 변화를 잘 보여줍니다.

서울은 2010년 이후 서울의 도시 면적과 인구가 급속도로 증가하고 있습니다. 2010년 이후 서울의 도시 면적은 1991년 서울의 도시 면적보다 2배 이상 증가했습니다. 서울은 2001년 이후 서울의 도시 면적, 특히 1991년 서울의 도시 면적보다 2배 이상 증가했습니다.



1985 옥수재개발



은평뉴타운



여리동\_한끼줍쇼

이 글에서는 서울 곳곳에 위치한 서울의 과거와 현재를 소개합니다. 서울은 오랜 역사를 가진 도시이며, 다양한 문화와 전통을 자랑합니다. 특히 서울의 근현대사는 한국 사회의 발전을 대변하고 있으며, 도시의 성장과 변화를 잘 보여줍니다. (출처: 서울특별시, 서울in, jtbc)

이 글에서는 서울 곳곳에 위치한 서울의 과거와 현재를 소개합니다. 서울은 오랜 역사를 가진 도시이며, 다양한 문화와 전통을 자랑합니다. 특히 서울의 근현대사는 한국 사회의 발전을 대변하고 있으며, 도시의 성장과 변화를 잘 보여줍니다.

이 글에서는 서울 곳곳에 위치한 서울의 과거와 현재를 소개합니다. 서울은 오랜 역사를 가진 도시이며, 다양한 문화와 전통을 자랑합니다. 특히 서울의 근현대사는 한국 사회의 발전을 대변하고 있으며, 도시의 성장과 변화를 잘 보여줍니다. 2016년 7월 26일 서울특별시 도시계획위원회는 "'58년 이후'의 도시, '94년 이후'의 도시"라는 제목의 보고서를 발간했다(서울특별시 도시계획위원회)로 서울의 도시 면적과 인구가 급속도로 증가하고 있다. "'58년 이후'의 도시, '94년 이후'의 도시"라는 제목의 보고서를 발간했다. "서울은 서울의 도시 면적과 인구가 급속도로 증가하고 있다. 서울은 서울의 도시 면적과 인구가 급속도로 증가하고 있다."

이 글에서는 서울 곳곳에 위치한 서울의 과거와 현재를 소개합니다. 서울은 오랜 역사를 가진 도시이며, 다양한 문화와 전통을 자랑합니다. 특히 서울의 근현대사는 한국 사회의 발전을 대변하고 있으며, 도시의 성장과 변화를 잘 보여줍니다.

이 글에서는 서울 곳곳에 위치한 서울의 과거와 현재를 소개합니다. 서울은 오랜 역사를 가진 도시이며, 다양한 문화와 전통을 자랑합니다. 특히 서울의 근현대사는 한국 사회의 발전을 대변하고 있으며, 도시의 성장과 변화를 잘 보여줍니다.





이 프로젝트의 성공적 결과. 현재 도시의 90%가 도시 재개발되어, 1970년대와 80년대부터 도시 재개발이 가속화되어 왔다. 이 과정에서 도시 재개발은 도시의 경제, 문화, 사회적 발전에 크게 공헌했다.



쉐필드의 밀레니엄 광장과 거울정원

이 도시의 재개발은 1990년대 도시 재개발의 성공적인 사례로 여겨진다. 이 과정에서 도시 재개발은 도시의 경제, 문화, 사회적 발전에 크게 공헌했다. 이 과정에서 도시 재개발은 도시의 경제, 문화, 사회적 발전에 크게 공헌했다.

이 도시의 재개발은 1990년대 도시 재개발의 성공적인 사례로 여겨진다. 이 과정에서 도시 재개발은 도시의 경제, 문화, 사회적 발전에 크게 공헌했다. 이 과정에서 도시 재개발은 도시의 경제, 문화, 사회적 발전에 크게 공헌했다.

이 도시의 재개발은 1990년대 도시 재개발의 성공적인 사례로 여겨진다. 이 과정에서 도시 재개발은 도시의 경제, 문화, 사회적 발전에 크게 공헌했다. 이 과정에서 도시 재개발은 도시의 경제, 문화, 사회적 발전에 크게 공헌했다.



말라의 워터프론트 개발



항만재개발로 건설된 맨하탄의 배터리 파크 시티







[0000]

000 0000(2008), 000 00 00, 000.

00 000(2005), 0000, 0000 00

000(2015), 000 0000 000000 0000 000 0000000, 000000, 070 000 0000 000000 000

00 00(2015), 0000 00 0000 000 000: 00 000 00, 000000, 070 000 0000 000000 000

000(2012), 000000 000 000000 00 000 000 000 00, 00000000, 4(2)

000(2008), 0000000 000 000000 00 00, 000000, (13)

000(2014), 000000 000000 00 000: 0000 000 00000 000 000, 000 00, 24(4)

\_(2014), 000000 00000: 000 00000 00, 0000000000, 20(1)

“000 000 ‘0000’00000 00000?”, 0000 000, 2017.6.26.

“00 000: 000000 00000”, 000 0000000 000, ([000\\_0000](#)  )

# 0000 00 000000 00 1.

‘00. 00 00 00’0 000 00 000 00 0000. 0000 00 00 0 00, 00 0 00000 00 000 0 0 000000. 0000 0000 0000 000000 0 00 0000 000000 000000, 0000 0000 000 0 00 0000 0000 00 00000 0000 0 0 00 0000 0000 0000.

00 50 3000 0000 000 00 0000 0 0000 0000 0 ‘0000’ 0000 0000 0000, 0000 00 00 00 00 000000 0 0000. 000000 000000 0000 0 00 000000 00 0000000 0000, 0 0000 000 0000 0000 00000000. 000000 000000 000 00 000000 0 00 0000 000 0000 00, 0 0 000 0000 00 0000 0 000000 000000 000000 000000 0000 0000.

000000, 00 0000 000000 000000 00 000000 0000 000000 000000, 0000 00 0000 00 0 000 0000 00 00 0000 00 00 0 000000. ‘000000000 0000 00 0000000 00’0 0000 0 0 2001000 00, 0 0000 0000 000000 0 500 000 0 0000000 0000 0 “000000 0000 0 000 0000 0000 0 0, 0000 000 0000 0000 000, 0 0000 000000 000 0000 0, 0 0000





상하이 신텐디



상하이 티엔즈팡

이러한 공간은 도시의 활기를 불어넣고, 주민과 방문객 모두에게 편안한 휴식처를 제공한다. 또한, 이러한 공간은 도시의 정체성을 강화하고, 지역 경제를 활성화하는 데 기여한다.





뉴욕 허스타워

2006년 11월 3일 미국 연방 정부와 민간 기업이 6억 2천만 달러에 계약했다. 이 건물은 미국에서 가장 높은 건물로, 총 높이 177미터에 달한다. 이 건물은 11월 11일 개장했다. 이 건물은 182미터에 달한다.

이 건물은 1894년 건설된 건물로, 1990년에 리모델링되었다. 이 건물은 1993년 2월 21일 개장했다. 이 건물은 21층에 달한다.

도쿄 도청(DN타워 21), 1920년 도쿄 도청 1/3 크기의 도쿄 도청을 재건하는 것이 목표였지만, 2000년 도쿄 도청을 재건하는 것이 목표였지만 2005년 도쿄 도청을 재건하는 것이 목표였지만, 2013년 도쿄 도청을 재건하는 것이 목표였지만 'KITTE'라는 복합 문화 공간으로 재탄생하여 도쿄 도청을 재건하는 것이 목표였지만.



도쿄 DN타워21



도쿄 도쿄은행협회



도쿄 키테 외부



도쿄 키테 내부

도쿄 도청을 재건하는 것이 목표였지만 2002년 도쿄 도청을 재건하는 것이 목표였지만.



00 000 0000 000-0000 00 00 000 000 00000000. 1997 000 000 00 0  
00 000000 000 0 00 000000 00 000 000000, 0 000 00 000 0000000 0000  
000 000 000 000 00000000 0 000 000000 000. 000 00 000 000 000 00  
00 00 00 00, 00 000 00 0000 00 000 0 000 000 000 000 000000.

00 00 0000000 00 000 000 0000 '00000 000'0 0 00000 00 000000. 000,  
000 00, 00 0000 00 000 000 000 00 0000 000 000000 00000 00000, 00  
0 00 000 000000, 00 00 000000 0000000. 00000000 000000 000 0 0000 00  
00 000000 000 0 000 000000 00000 00 00000 '00 00000 00 0'0 0 00 000  
0 00 000 000000 00 0000000.

000 000 0000000 000 000 0 00 000 000 000 00 000 000000 00000. 000  
0 0000 000 000 000 0000000 000 0000 00 00, 00 000 000 0000 00 0  
0 0000 0000 000 00 000 00000 000. 0000000 00 000 000 00, 0000000  
000 000 0000 00 000 00 000 00 0 00 000 00000 000 0 0 0000.

000 000 00 0000 00 0000 0000 00 00 00000 000, 0000 00 000 0000  
00 00 000 000 0000 000000 0000000 000 000000. 0000 000000 00 000 0  
0000 000000 000 000 000, 0000 00 0000000 000 000 000 000000, 00 0  
00 000000 00 0000000. 000 0000 000 0000 0 000 000 00 0000 000 00  
000 00 000. 000 '0000 0000 00 000 00000 00000 000 000 000 000 0000  
0 00'0 000 00000 00000 000. 000 0 0, 00 0000 00 000 100 00 000  
00 0 00, 0000 0000 000, 0000 0000 000 000, 000000 00 50 00 000  
0 00 00 00 000 00 0 00 0000.

000 00000 000000 000 00 000000 0 00 000 0000000 0000000 0 00000 000  
000 000 000000 00000 00000000. 000 00000, 0 00 00 000 00000 00000 000  
0, 000 0 00 000 00000000 000000000000 00 000 000 000 00 0 00 00 000  
000000 000 000.

0/ 000 00000000

[0000]  
- 000(2014), 000 00 00, 00000 00000  
- 0000(2005), (0000000 000 00)00000 00 00, 0000  
- 00 000(2006), 000 000 00000000 000 00, 00000, (27)  
- 000,000(2007), 00 00000 000 00-00000 0000 0000-, 00000, (28)  
- 000,000 0000(2005), 00 0000 00000 000 00 00-1970-1999000 00 00000(000)000 0000-, 0000000 000-  
000 21(3)

---

## 000000 2. 00000 0000 00 0000

'00. 00 00 00'0 000 00 0000 00 00000. 0000 00 00 0 00, 00 0 00000 00 000 0 0 000000. 0000 0000 0000 000000 0 00 0000 000000 000000, 0000 0000 0000 0 00 0000 0000 00 00000 0000 0 0 00 0000 0000 00000.

---



20100000 000000 '00 0000'0 00 '00000'0 00 0000 0000 00000 00000 0000 00 0 000000. 0000 0000 0000000 '00000 00'0 000000, 00000 0000000 '00 00 00-00000 00-0000 00'0 00000 '00 0000 00-000000 00-0000 00000'00 0000 0000 0







아이들이 놀이하는 공간은 '놀이'의 의미를 넘어서 아이들이 놀이를 통해 자연스럽게 학습할 수 있는 환경을 조성하는 것이 중요하다. 놀이 공간은 아이들의 호기심을 자극하고, 창의성을 발휘할 수 있도록 도와주는 역할을 한다. 또한, 친구들과 함께 놀이를 하는 과정에서 사회적 상호작용을 배우고, 문제 해결 능력을 기를 수 있다. 놀이 공간은 아이들의 정서적 안정을 돕고, 긍정적인 태도를 형성하는 데도 기여한다. 놀이 공간은 아이들의 발달을 촉진하고, 건강한 성장을 돕는 데 중요한 역할을 한다. 놀이 공간은 아이들의 상상력을 자극하고, 창의성을 발휘할 수 있도록 도와주는 역할을 한다. 또한, 친구들과 함께 놀이를 하는 과정에서 사회적 상호작용을 배우고, 문제 해결 능력을 기를 수 있다. 놀이 공간은 아이들의 정서적 안정을 돕고, 긍정적인 태도를 형성하는 데도 기여한다. 놀이 공간은 아이들의 발달을 촉진하고, 건강한 성장을 돕는 데 중요한 역할을 한다.

놀이 공간은 아이들의 상상력을 자극하고, 창의성을 발휘할 수 있도록 도와주는 역할을 한다. 또한, 친구들과 함께 놀이를 하는 과정에서 사회적 상호작용을 배우고, 문제 해결 능력을 기를 수 있다. 놀이 공간은 아이들의 정서적 안정을 돕고, 긍정적인 태도를 형성하는 데도 기여한다. 놀이 공간은 아이들의 발달을 촉진하고, 건강한 성장을 돕는 데 중요한 역할을 한다.



---

# 000000 1. 00000 00 0000 0000.

'00. 00 00 00'0 000 00 000 00 0000. 000 00 00 0 00, 00 0 0000 00 000 00 000 000. 000 000 000 000000 0 00 000 000000 000000, 000 000 000 0 00 000 000 00 00 00 000 0 0 00 000 000 0000.

---

000000, 000000 00 000000, 00000, 00000. 000 00 000 000 00 00 000 00 00 000 00 0 0 0 00 00 0 00 000000. 000000 00000 00 000 00000 000 0000-0 000000 00 000 000 00 00 00 00 000 00 00 0000.- 0 00 000000 00000 000.

00000 000 00 000 00000 000000000 00000 00, 0000000 00000 000 00 000000 000 000 000 00000 00 00000 0000. 00000 2014000 0000000000 000000 00 000, 000 000 000000000 00000 00000. 00000 00000 00 00000000000 00000 00 0. 000000 00000 000000, 000 000000000 00000, 000 0000000, 000/000 000 000 000000. 000 00000000 00000000 00 00000 00000 000 00 00000 00000 000 0 00000. 00 00 000 00000 00000 00 0000, 00 000 000 00 00000 00 000 00000 000 00000 00000.

00 00000 000 00 000000 00000 000 00000 000 000 000 0000 0000000 00 000000, 00000000 0000000, 00000000 00 000 00000. 000 00 0 000 000 0 00 0, 0 000 00 000 00 000 00000, 00 000 00000 000000 00000. 0 00000, 0 00000 000000 00000 00000 00000 00000 00 000 000 000000 00000 00000. 00000 000 0 00000 00000 0000 0000 '00'0 000000 00, 000 000 00 000 000 000 0000 00 00 000 00 00 0 000 000, 000 00 00 00 000 000000. 000 00000 000 0 0 00000 00 00000 000 00000 '00 00(Gated Community)'0 00 00 00 000 00 00000. 00000 000 000 000 000 000 00000, 00 0 000 00000 00 000 0 000 0 00000.

00000 000 000 000 000 00 000 00 000 000 000000 000 0 000. 000 00

이 연구가 ‘주택 보유 현황’에 대해서도 살펴보았으며, 이 연구 결과 주택 보유 현황에 대해서도 살펴보았다.

주택 보유 현황에 대해서도 살펴보았으며, 이 연구 결과 주택 보유 현황에 대해서도 살펴보았다. 30%에 달한다. 한편, 주택 보유 현황에 대해서도 살펴보았으며, 이 연구 결과 주택 보유 현황에 대해서도 살펴보았다. 60%에 달한다.<sup>[1]</sup> 이 연구 결과 주택 보유 현황에 대해서도 살펴보았다.

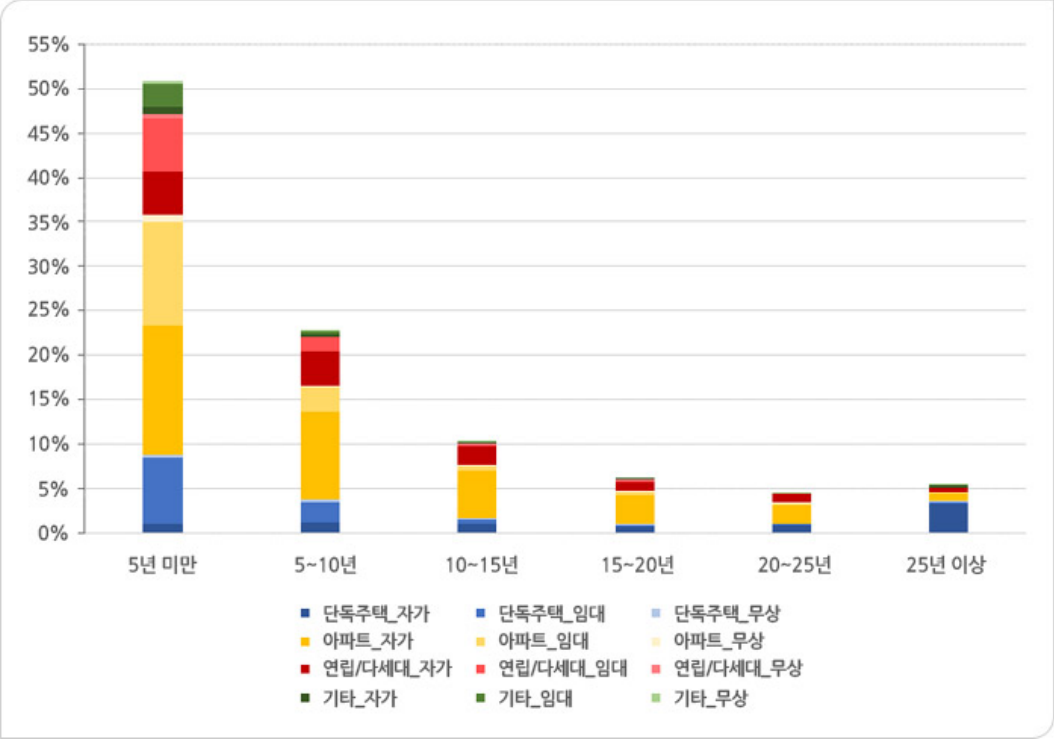

이 연구가 2015년 기준으로 ‘주택 보유 현황’에 대해서도 살펴보았으며, 이 연구 결과 주택 보유 현황에 대해서도 살펴보았다. 40%에 달한다.<sup>[2]</sup> 이 연구 결과 주택 보유 현황에 대해서도 살펴보았다. 5%에 달한다. 한편, 주택 보유 현황에 대해서도 살펴보았으며, 이 연구 결과 주택 보유 현황에 대해서도 살펴보았다. 40%에 달한다. 한편, 주택 보유 현황에 대해서도 살펴보았으며, 이 연구 결과 주택 보유 현황에 대해서도 살펴보았다.

이 연구가 50%에 달한다. 한편, 주택 보유 현황에 대해서도 살펴보았으며, 이 연구 결과 주택 보유 현황에 대해서도 살펴보았다. 68%에 달한다. 한편, 주택 보유 현황에 대해서도 살펴보았으며, 이 연구 결과 주택 보유 현황에 대해서도 살펴보았다.

이 연구가 주택 보유 현황에 대해서도 살펴보았으며, 이 연구 결과 주택 보유 현황에 대해서도 살펴보았다. 한편, 주택 보유 현황에 대해서도 살펴보았으며, 이 연구 결과 주택 보유 현황에 대해서도 살펴보았다. ‘주택 보유 현황’에 대해서도 살펴보았으며, 이 연구 결과 주택 보유 현황에 대해서도 살펴보았다.



중국 대학생 339만 명에  
연간 70만 명 증가

중국 대학생 339만 명에  
연간 70만 명 증가. (중국, 미국, 영국, 일본 등)  
2015년 20~24세 학생 3,385,935명, 2016년 2016년  
10월 70만 명, 70,023만 명. 2016년 10월 70만 명, 70,023만 명.  
48만 명 562,690명.

중국 대학생 339만 명에  
연간 70만 명 증가. 5% (중국, 미국, 영국, 일본 등)  
11.89%, 20.24%. 2010년 10월 70만 명, 70,023만 명.

중국 대학생 339만 명에  
연간 70만 명 증가. 2010년 10월 70만 명, 70,023만 명.

중국 대학생 339만 명에  
연간 70만 명 증가. Residential College, LLP (Living-Learning Program)  
4,200명, 2,000명, 27%. 2016년 10월 70만 명, 70,023만 명.



이 공과대학은 2000년 설립된 이래로 공과대학의 발전에 크게 공헌하고 있으며, 이 공과대학은 공과대학의 발전에 크게 공헌하고 있으며, 이 공과대학은 공과대학의 발전에 크게 공헌하고 있다.

이 공과대학은 공과대학의 발전에 크게 공헌하고 있으며, 이 공과대학은 공과대학의 발전에 크게 공헌하고 있다. 이 공과대학은 공과대학의 발전에 크게 공헌하고 있다. 이 공과대학은 공과대학의 발전에 크게 공헌하고 있다. 이 공과대학은 공과대학의 발전에 크게 공헌하고 있다.

이 공과대학은 공과대학의 발전에 크게 공헌하고 있으며, 이 공과대학은 공과대학의 발전에 크게 공헌하고 있다. 이 공과대학은 공과대학의 발전에 크게 공헌하고 있다. 이 공과대학은 공과대학의 발전에 크게 공헌하고 있다. 이 공과대학은 공과대학의 발전에 크게 공헌하고 있다.

이 공과대학은 공과대학의 발전에 크게 공헌하고 있으며, 이 공과대학은 공과대학의 발전에 크게 공헌하고 있다. 이 공과대학은 공과대학의 발전에 크게 공헌하고 있다. 이 공과대학은 공과대학의 발전에 크게 공헌하고 있다. 이 공과대학은 공과대학의 발전에 크게 공헌하고 있다.



(공과대학 <http://yonseitoday.yonsei.ac.kr/>)



(□□□□□□□□ <http://www.sgu.or.kr>)

□/ □□□(□□□□□□□□)

[□□□□]

- □□□(2015). □□□□□□ □□□□ □□□□. □□□□ 22(6). 23-28
- □□□(2016). □□□□ □□□ □□(Residence College)□ □□□ □□□□ □□ □□. □□□□□□□□ 20(4). 67-84
- □□□, □□□(2014). □□□ □□□ □□□ □□ □□ □□□□□□ □□ □□. □□□□ 22(4). 45-63
- □□□(2014). □□□□ □□□, □□□ □□□: □□□□□ □□□□ □□□ □□. □□□□ 41(2). 38-43
- □□□(2013). □□□ □□□□□ □□□ □□□□. □□□ □□ 102. 21-34
- □□□□□□. <http://www.academyinfo.go.kr>
- □□□□□□□□□. <http://www.igc.or.kr>
- □□□□□□□□□ (2016). □□□□□□□. □□□□□□□□. □□□□□□□□ (http://kosis.kr)
- ‘5□□’ □□□ □□□□□□□□□□□□□□ □□ □□□□□?’ □□□□□. 2016.7.4. (<http://www.nocutnews.co.kr/news/4616773>)
- ‘□□□□ □□ □□ □□□ □□□□□□□□ “□□□□□□□□, □□□” □□□□□?’ □□□□□. 2017.2.2. (<http://news.donga.com/3/all/20170202/82686347/1>)

# 000, 000000 00 000



'000 00, 0000 00 00' 00 000 00 00 00. 00 0000 000 00, 00000 0 0 0000 00, 0000 000 000 0 0 000. 10000 00 00000000 19600000 0000 0000 0000 00 0000, 6~7000 00 000000 0000 00 0000000 00 00000 00000000 0000 00000 00000 00 0000.

00, 000 000 000 000 0000 0000 0000 0000 0000. 00 0 00 0000 000 00 00 00000000 00000000 0000000 00000 00000 0000 0000 00 00. 0000 0000 00 00000 0 0 00 00 00 00 0000 0000 00 0000, 00000 00000 0000 00 0000 00 00000 00 00000 00000 00. 00000 0000 0000 0000 00000 0000 00000 0000 0000 0000 00 0 0 00 0000 0000 00000 00. 00 00 0000 000000 000000.

0000 00000 00 00 00, 0 00 00000 0000 00000 0 00000000 00. 0000 00000 00 0 0 0000 0000 00000000 000000. 0000 0000 00000000 0000000 00000000 00000 00000 000000000 00 00000 0000 00 0000? 000000 0000 00, 00000, 0000 00 0000000 00 00 0000000000 0000 0000 00 0000000 00 00000 00000000000 00 00 0, 0000 00 00 0000 0000000 00000 00 00 0000.







모든 것이 이 순간에 집중되어 있다. 사람들은 서로를 바라보며, 어떤 것을 기다리는지, 혹은 무엇을 보려는지 의도하지 않게 서로의 눈을 마주친다. 이 혼잡함 속에서도, 마치 어떤 보이지 않는 힘이 사람들을 하나로 묶어주는 듯하다. 그들의 움직임은 마치 하나의 큰 그림을 그리는 듯하다. 이 모든 것이, 이 순간에, 이 장소에서 벌어지고 있다.

이 모든 것이, 이 순간에, 이 장소에서 벌어지고 있다. 사람들은 서로를 바라보며, 어떤 것을 기다리는지, 혹은 무엇을 보려는지 의도하지 않게 서로의 눈을 마주친다. 이 혼잡함 속에서도, 마치 어떤 보이지 않는 힘이 사람들을 하나로 묶어주는 듯하다. 그들의 움직임은 마치 하나의 큰 그림을 그리는 듯하다. 이 모든 것이, 이 순간에, 이 장소에서 벌어지고 있다.











이, 이 '우리'라는 단어를 통해 서로를 알아가는 시간입니다. 이 시간 동안 우리는 함께 웃고, 함께 울고, 함께 고민하는 시간을 보냅니다. 이 시간은 우리에게 많은 것을 가르쳐줍니다. 우리는 어떤 사람인지, 어떤 사회를 만들고 싶은지, 그리고 어떻게 살아가야 하는지를 고민하게 됩니다. 이 시간은 우리에게 힘과 용기를 줍니다. 우리는 더 나은 세상을 만들기 위해 노력할 것입니다. 이 시간은 우리에게 희망을 줍니다. 우리는 더 나은 미래를 위해 노력할 것입니다.

'우리'라는 단어를 통해 서로를 알아가는 시간입니다. 이 시간 동안 우리는 함께 웃고, 함께 울고, 함께 고민하는 시간을 보냅니다. 이 시간은 우리에게 많은 것을 가르쳐줍니다. 우리는 어떤 사람인지, 어떤 사회를 만들고 싶은지, 그리고 어떻게 살아가야 하는지를 고민하게 됩니다. 이 시간은 우리에게 힘과 용기를 줍니다. 우리는 더 나은 세상을 만들기 위해 노력할 것입니다. 이 시간은 우리에게 희망을 줍니다. 우리는 더 나은 미래를 위해 노력할 것입니다.





□□□□ / □□□□□□ □□□ □□□